藥房

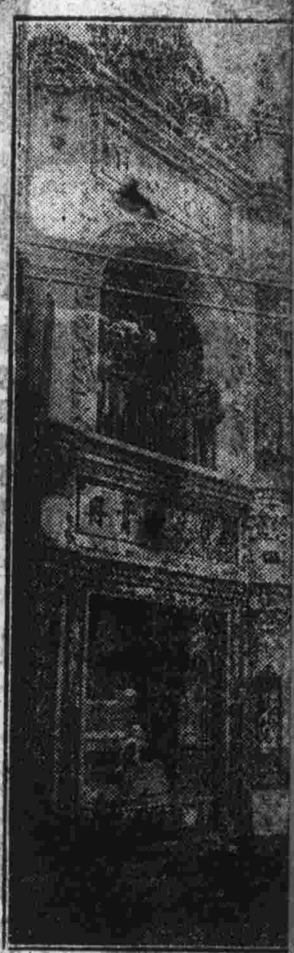

外相攻擊勢欲沉沒多蒙上帝保佑始
克得平安來華所載各貨幸未損失本主
人情愿將此貨餘利犧牲一切以謝
己上帝保佑之恩而副各界諸君惠顧之
◀雅意也電話南局三千二百五十七號

廣告　於舊歷閏二月二十二日開市　開設前門外肉市路東　本樓主人謹啓

●瀛談●

病室要言（來稿）憲公

人不幸至於病則廢時失業耗財戕生苦惱極己孔子曰居處不理飲食不節勞過者疾共殺之病者皆自取也雖然既病矣能不於看護加之意乎述病室要言

病室宜用一家內最光明之室患熱症及他重症務須遠隔以避家人之喧鬧若新病初愈或無需靜養之症則可使之見家人之動作以舒其懷病室空氣務宜清潔家人不得吸煙鮮花及能發香之物品均宜痛絕親友來探病者所著衣有樟腦味者也不宜使之切近病人夜間宜用燭較勝於煤油燈病室之內切不可附耳細語凡說話聲音如常使病人亦可聞之行走不可快也不可蹴足而行動作須如常不可驚慌藥碗不可置病人目前飲水不可置病室內不幸病人陷於危境家人豈能坐視置備衣衾棺槨等病人苟氣未絕決不可使微聞之又不可在病人前痛哭一入病者耳鼓則百感交集正促其死也病人進飲料勿昂其首宜用長管或麥桿等使吸而飲之不思食勿強其食思食亦須有一定之制限不可多給更須注意食物之種類何者消化速何者消化不良皆宜分別（容再詳論）病人衣服等物如有污穢即當更換至牀上被褥須更換時病人如不能起身則先將舊者捲起一半次以新者對折爲二與舊者相接乃移病人於上切不可使之觸動凡醫生所命無不盡聽（有塗改藥方者大謬也）勿隨意服親友所送之藥非有要事不許探病入見病人並不可久談

以上所舉皆宜注意之事西人所謂消毒等法與吾人心理不甚相合概不論焉憲公此篇大論非貧病者所能如一家大小數口住一間屋子如現奔錢請醫生如等候化棺木之事皆與此篇所論不同至後篇談及消毒數語夫消毒灑藥水以及曬晾物件等皆馬後屁者也與先事預防者甚殊憲公置而不論予亦云然　曼青附言

●滑稽文字●（佛輪戲擬）

●鴉片訃

不孝三砲台等罪孽深重不自殞滅禍延
先考芙蓉城主鴉片府君痛於民國六年三月三十一日〇時
壽終正寢距生於清道光二十二年即西歷一千八百四十
二年（鴉片之戰）享壽七十五歲（自鴉片之戰至今）
不孝三砲台呂律脫侍奉在側親視含殮雪茄供職呂宋
聞電星夜奔喪遵禮成服倘蒙

吸賣禁族

誼賜唁　不勝啣感之至　謹此訃

聞

謹筮於十三月三十二日領帖

不孝孤哀子呂律脫　三砲台　雪茄　泣血稽顙

齊衰期服孫皮絲　元奇　青條　陳奇　淨絲　泣稽首

護喪祖免弟嗎啡　抆淚稽首

即日熬烟候

教

護喪祖免弟嗎啡稽首拜

恕速

●新月令（黃華道人）

是月也　膏店歇　鐵扦除　燈藏不見　槍始收聲　烟乃禁絕

緊要新聞

前日迎賓館談話會情形●前日午後兩時半段總理由國務會議退席後始到迎賓館議員到者亦甚多段總理之演說與前兩次疏通意見之詞意略同其所不同者則謂現値俄國政變之後外間所傳俄德單獨攜和之風說頗盛恐諸君或不免爲洋說所動其實俄新政府實堅持戰事到底者也日前會晤法國公使會談及接其本國政府來電述及俄國政府最近尙有通告各國堅持戰事到底之表示是此[illegible]無須慮及又美國業已向德宣戰我國最初聲明與美國取同一之態度者原爲免害起見現在美國宣戰並牽率古巴巴西兩國一併加入勢力甚爲澎漲已由七協約國變爲十協約國我國於七協約國時代已決定之外交方針若到十協約時代而變易之豈不與前者免害之目的相反國際間以利害爲重故不可逸此時機也至德國勝利之說在今日已成過去之名詞不必實論吾人[illegible]信美國加入協約以後海軍聯合之勢力陡增美國之艦隊可利用英國之軍港以發展其戰鬥力其勢力之偉大實有難以形容者故今日實爲抬高國際上之資格與貫徹維持人道主義之絕好時機所以政府之意見非實行第三步不可此舉純以國家爲前提諸君愛國之心切於政府想必一定贊同日內即將提出此案請求同意故先將大略情形略爲諸君述之云云總理詞畢衆議院議長王君家襄答詞略謂承總理以外交情形爲同人報告將來同人討論時必以國家爲前提本良心上之主張判斷此事至於個人之意見此時尙不便於發表總理所談實與同人以極好之材料同人對於總理之盛意非常感激云云答詞畢遂散會此次談話會最可注意者即條件一層總理一字未曾提及而議員中亦無人發言者蓋此次談話會之作用本係政府欲試探國會之意見而議員之心理亦思將大略意思爲總理略略陳述及總理報告既畢多數人心理以爲過於簡單而却無一人肯發言者故是日之談話會可以謂之無甚結果也

李經羲君暫不到任眞相●李經羲君既被任爲財政總長當此時局糾紛之際得老成碩望如李君者加入閣員之列此無論對內對外皆有幾分之作用世人之所共知也乃自提出通過之後外間忽傳李君有暫緩到任之說且謂其[illegible]預期間有一個月之久於是一般政客紛相揣測有謂李君見此次被任爲財政總長既出自大總統單獨之意思若貿然而來恐因此發生府院問題者有謂李君對於外交問題自有其特殊之見解此時方當一閱之時不願中途驟入爲他人分謗者記者昨訪李君之摯友某君詢以李君暫不到任之原因是否即如外間之所揣測某君云李君暫不到任確係因外交問題不願與聞之故至府院問題尙非李君之所措意當對德問題最初發動之時李君即有一長函致段總理力言現在國勢孱弱萬不宜輕易發生外交問題致釀成內部風潮愈難收拾該函反復詳陳皆切中現今之時勢惜李君不肯遽行發表其時段總理得函甚爲動念當請梁啓超君赴津疏通梁君至津傳

十五夜戲 中華[illegible]
白福山○ 陳福壽○ 李連仲○
劉景然 慶甫亭 劉鳳林 錢文卿 胭脂虎 張文斌
陳文啟 趙芝香
寒 探 德俊如
小托兆 （郭慶蘭）
傅小山

高保四亭　（張）（榮）（奎）雲亭　武昭關　（福）（小）（田）　春山打棍出箱　王菊芳　（八）蜡廟　（全武行）　吳林　廟

述段總理意思畢　李君突然發問曰　你們主張如此强硬　究竟有何理由　梁君當舉三說以塞李君之問　其第一說謂縱使做到宣戰德國亦斷不能以一矢相加　故我之力量如何不必討論　且德國與歐洲各國相持已久　情見勢絀　終必出於戰敗之一途　故軍事上不成問題　至第二說則尤爲動聽　即世所傳之利益說也　大致謂吾國此次若加入歐戰　即可自動的主張種種利益　如改正稅率　展限賠款等事　皆可乘此時機要求辦到　且國家資格亦可由此次而驟然升高　其第三說則純從與我關係最深之某國著眼　其立論固新奇　其設譬更爲警闢　聞李君聆言至此　一唶而起　而李君反對加入歐戰之熱度　亦遂因梁君之言而稍減　然其疑慮固始終不能釋然也　現方解決第三步之時　李君既爲不肯贊成現內閣外交方針之人　自然須暫爲引避　以俟此問題完全解決之後　再行出而助現內閣以整理財政　至外間揣測之辭　往往有過火之處　李君頗以爲念　已派遣代表向段總理說明暫不到任之故　係因國家既將有大舉動發生　財政最爲堅要　自須詳細考察一切　方能應付得宜　至爲時恐非一月不可　聞現內閣以李君之言甚切　故亦未嘗過爲强迫云

各黨會對於宣戰案形勢●

宣戰問題已由政府移轉於國會　各黨會對於此問題之情形　亦有足紀者　據記者所聞　除立於憲法研究會旗幟之下者始終贊成外　反對最力者首推民友社　日前民友社中重要分子田桐白逾桓兩君　在東安飯店宴請同院議員二百人　到者約一百五六十人　席間田桐君演說加入戰團種種之危險　並謂政府借此爲題　其精神完全注重於個人之利益　則其危險尤爲不可思議　語次全場頗爲之動容　此外則有益友社　其反對之意味包含有倒閣之問題在內　日前通過財政總長問題　外間盛傳有提出交換條件之說　聞此議乃益友社中吳謙伯君個人之意見　當時即爲全體社員所反對　足以證明該社絕無與政府携手之意　丙辰俱樂部則馬君武君宣言第一步即不贊成　遑論今日　其堅決有如此者　政餘俱樂部則隸(?)輔成君宣言　宣戰不反對　無條件之宣戰則斷然非反對不可　至政學會則甯願犧牲兩個總長之地位　迫令辭職　意志亦甚堅强　由此推之　議會之形勢　已大略可觀矣

●本京新聞●

贓案近聞●　交通部贓案　許世英干戳煒(?)均經免職　聞段總理查明津浦租車購車情形　呈復時　當奉大總統指令●　既據派員查明　確有弊混　應責成交通部將前項合同迅即取消　並將王家儉盛文頤一併交法庭歸案辦理云云

司令失蹤●　聞京東某君日昨來京云　京兆東路警備司令高子(?)青山　自防緝盜賊以來　數年之久　京東各縣地面　頗賴保護　現在不知因何事故　召集部下馬步隊數十人　逃往薊(?)縣山裏去　各縣鄉民聞此信息　異常驚恐云　又有說該司令並帶有餉銀若干　不知何往者　一說不知誰確　詳情容探明續誌

提升警員●警察廳辦事員張一新 辦公勤慎 經吳總監傳令 提升科員 科員呂道長 服務以來 頗有成績●由六月一日起給予委任五等薪 以示鼓勵

設壇展期●京師得雨未透 清室設壇祈禱 續展一星期 每晨派員赴壇拈香 務求上蒼普降甘霖

得雨二寸●京兆武清等縣地面 現得雨二寸有餘 一般鄉民均有喜色 雖未露足 大可壓壓瘟氣

調查成績●教育部昨派僉事秦銘錫 馮承裕 毛事胡家鳳 調查京師專門以上各學校成績

呈請開會●孔道會代表僉事藥翔 昨具禀教育部 請照舊章繼續開會 京師闡揚孔道 未悉能否照准

經理赴浙●中國銀行洋經理英國人麥雲 於日昨乘京漢路車出京 聞往浙江分行有調查事件

運幣到京●天津造幣廠日昨派委員孫某 押解新銀幣十箱 銅幣二十箱 解京交中國銀行驗收

游園發券●六日爲女學界游園之期 公府備入門券計一萬張 於日昨發交教育部轉發各女校備用

救人有獎●生計艱難 投河日多 江正堂擬通令各汛 如撈救一人 獎銀一元 攔救者記大功一次

看守葦塘●江正堂在西便門外蓮花池購買葦塘一百六十餘畝 價洋七千元 昨由右營派隊兵暫行看守

因小失大●四十四團二營護兵連某 因洗舊郵票賣 被革 爲貪幾個銅子兒的便宜 把飯碗子砸了 算嗎

啞叭苦子●錦什坊街煙筒胡同祥某 前晚丟失煙土十餘兩 雖知道被誰偷去 但是違禁品物 不敢聲張

軋傷小孩●西四帥府胡同郭姓女 年六歲 日前在小護國寺口外玩耍 被人力車軋傷 車夫董順由警帶區

巧獲搶犯●前日安定汛左哨巡緝官外委楊彪 帶頭目何玉山下夜 盤獲盜犯于得山一名 解署懲辦

搶劫騾頭●京西房山縣所屬沙鍋村鄉民王林 日前赶着騾馱子進京運貨 出數里 即遇強盜十餘名 放槍打傷 劫去騾子六頭 經本村民團聞信追赶 至彰儀門外小井拾回鞍屜一具 賊已遠颺

因病暴死●東直門外下關碾兒胡同扛肩的薛三 一日午後三鐘 薛三回家即嚷肚子疼 少時其妻及四歲幼兒 亦嚷肚子疼 全行斃命 不知是中毒 還是受了什麼疫症 聽說地面上已派人檢驗

傳習鑿井●農商部現擬設立鑿井傳習所一處 昨已咨行各省及特別區域 選送農民來部習學 並擬出售華人新造鑿井機 每架一百五十元云 按鑿井學若達發 人力勝天 可免旱災

多要細莘●昨有人到菜市口某著名藥鋪 買枳實一味 該鋪誤與枳殼 當經詰責 不肯認錯 枳實枳殼只差一字 可是藥性究竟不同 嘔 奉勸該藥鋪 總要多賣點兒細莘(莘心同音)纔好 醫藥關乎人命 千萬不要大意

自作自受●山東歷城縣人朱金升 在京以淘大糞(即倒馬桶)爲業 數年以來 辛苦節儉 竟得積資二百數十元 正擬回家置產 娶妻度日 乃本年二月間 忽然大高其興 走至朱茅胡同喜順茶室與一個排三的姑娘相識 僅十餘日 其二百數十元之積資 已盡爲該妓騙去 並染生梅毒 偏身皆爛 不能再操舊業 竟至流爲乞丐 昨有人在朱茅胡同南口 與之相遇 目睹其嫖誑受騙情形 言時兩淚涔涔 大有後悔不及之意 嫖之誤人 誠可畏也

華美

感謝上……

▽本藥房開設北京大柵欄三慶園隔壁 路南西式通天八字樓房 自運泰西藥材 藥丸 藥池 藥水 各國著名良藥 一切化粧用品 經理廣東懷仁堂各種丸散 以上膏丹 仲友文乾坤再造膏等藥開張以來 謬蒙各界諸君交口贊揚 大有……

新安樓

本樓自運浙紹 酒 諸品藥酒 精備南北雜菜 燒燎白煮無不精細適口 今因擴充生意起見 特蓋西式樓房 ……

求實英文學校遷移廣告
敝校前設椅子胡同迄今已及九載房室雖敷應用而地址究嫌偏隘現已價購齊化門內南小街北頭竹竿巷西口內路南宅院一所屋宇宏敞地復適中並擬添招新生三十名有志習英文者倘希惠然肯來嚐茲新字 校長張子蘊白

除根癬膏葯
此膏專貼諸般癬症無論遠年近日無不效驗每貼銅元七枚又有提毒第一丹專治惡瘡膿毒每瓶銅元三十枚又有生肌散每瓶銅元十枚寄賣在北京前門外鮮魚口內路南玉成祥帶子鋪並無一家

感謝眼科許珍儒
慈母前患頭疼攻右目失明經多醫調治未效友人孫姓介紹許君診治服藥數日覩物接服月餘復明闔家感謝刊登報端先生寓前門外廊房頭條西首路北 張子卿啓

冠蓋往來

奬碼全豹●（續）零六七二零六九（十二）零六七二五三（十二）零六七二八五三（十一）零六七三二五五（十二）零六七五零八零（十）零六七五三零九（十一）零六七五九八四（十二）零六七八六八六（十二）零六七八九零四（十二）零六七八九五八（十二）零六七九零八一（十一）零六七九四零七（十）零六七九六四四（十二）零六八一二三三（十一）零六八一五五二（十二）零六八一七六三（十二）零六八二零九五（十二）零六八二四零零（十二）零六八二五五七（十一）零六八二五九零（十二）零六八三二七五（十二）零六八三二九一（十二）零六八三三一九（十）零六八三三七零（十二）零六八三四二零（十二）零六八三六一七（十一）零六八四零四五（十）零六八四二六零（十）零六八五一七五（十二）零六八五六三四（十二）零六八五六五五（十一）零六八五七五九（十二）零六八七六二五（十二）零六八八一七八（十二）零六八八三二九（十）零六八九零二四（十二）零六八九一五六（十）零六八九二零六（十二）零六九零七二六（十一）零六九一一二三（十二）零六九一四七九（十）零六九二六二零（十一）（未完）

昨日東站來京 京漢鐵路局局長曾毓雋 中國銀行總裁徐恩元 陸軍部顧問舒清阿 定武軍營務處長李慶章 陸軍部科員錢承懋 東站出京 禁衛軍諮議張鴻緒 公府軍事處長哈漢章 公府顧問李作棟 前內務部次長言敦源 西站出京 軍官學校教官李光恆 京兆警備西路司令王國翰 西站來京 第十三軍醫處長王萬選 第九團軍醫官王献廷（正誤）●昨日西站來京出京二字顛倒合行正誤

命令

大總統令 交通總長許世英呈請辭職許世英准免本職此令 暫代交通次長權量著暫行代理部務此令

大總統令 丁文璽授為陸軍礮兵上校岳炳本授為陸軍工兵上校此令 外交總長伍廷芳呈爪哇總領事歐陽庚因病懇請辭職歐陽庚准免本職此令 司法總長張耀曾呈請任命趙從懿為山西第一高等審判分廳監督推事汪兆彭為山西第一高等檢察分廳監督檢察官曹昌麟署山西第二高等審判分廳監督推事吳大業署山西第二高等檢察分廳監督檢察官應照准此令

中華民國六年五月三日

痔漏化管丸
主治男婦新舊諸般痔漏已破未破初起年久輕重各症服之奇效小盒每盒大洋六毛大盒一元外有洗藥主治同上每劑四十枚經售處前門外觀音寺路南伯賢藥房

山東大同草帽莊來京
本莊自開辦以來所置諸貨備承各界歡迎茲特將各種新式草帽運京批發不惟貨色精美而價值特別從廉純粹國貨如蒙惠顧定不負諸君之雅意也 寓打磨廠思豫店內

京都鮮魚口馬聚源廣告
本號自做紗緞禮帽紗緞六摺便帽貂皮水獺海龍各式皮帽以及絨呢便帽一概精純新料貨真價實如蒙惠顧不負諸君之雅意也

北京永通木店廣告
本號出賣老楠木黃柏吉祥壽板大小壽材俱全如蒙惠顧價值從廉本店開設在前門外草市 電話南局一百八十六號

西通合磚窯聲明廣告

專門花柳

（中華舞臺舊歷十五白天停演禮拜日准演不誤）

講演聊齋

九山王（六續）

湛引銘

且說這個南山翁　在村頭小廟兒住着　這們一提命棚兒　所說的大家無不信服　鄉間地方人民樸實容易哄動　沒有幾天　轟揚到李大耳中　李大本來有心事著急　正要看〈流年　瞧〈命運呢　赶緊吩咐下人　把這算命的老道　給我請到家來　李大的長工　遵主人之命　到了廟門口兒一瞧　人圍的風雨不透　細瞧了瞧　多是五里二村兒的熟人兒　連忙分開衆人　說道爺　你收了攤子　跟我走吧　俺們老當家的　也要找你給他推〈　哪　老道一聽　知道必然是個財主家的僕人　說　貧道看命　是教人趨吉避凶　隨緣樂善　本來不做外活（那是推頭的　沒這們一句）本來不赴外約　既然你奉主人之命來約　我不去　你回去也不好交待　你容我把東西收拾起來　喒們一同前往就是了　此時圍的人　見老道要收攤子　沒有問上的　只好暫且回去　明天再來啵　大家紛〈散去　長工帮着老道　把東西包好　後面跟着　直逩李宅大門　長工把老道　帶到場院房兒　進去回稟李大　說把老道請來啦　李大正在庭房坐等着呢　赶緊說快請進來就是了　做什麼又回稟一回呢　長工說　你老沒吩咐這句　俺要冒〈失〈的　給你帶進來　傳揚出去　說李家前門接道士了　必然後門還走和尚咧　李大說　休得胡說　快請去吧　長工噘着嘴　二番出來　到了場院房兒　說道爺　你頭裏走啵　俺住後頭給你看着狗　不然看撕了你的衣服　咬了你的手　老道也沒工夫理他　大踏步兒　走進大門　就看見三間庭房　李大隔簾見老道　真是仙風道骨　氣像不俗　赶緊迎出來　說道爺　請了　老道一抬頭　見主人迎出來　連忙打若稽首　說施主　老檀樾　貧道稽首了　無量佛　無量啊壽啊佛（這是南山翁嗎　鎮東俠老道吉甘　別名秩歆點兒）李大說道爺請吧　說着讓到屋中　分賓主落坐　李大吩咐長工去沏茶　一面問老道姓名年歲　老道說　貧道無名　渾號南山翁　取如南山之壽的意思　至於年歲　貧道記不齊了　李大這才想起道不言壽的俗語兒來　自己不便再說了　又聽他說　明取南山之壽的意思　才知道他並不是小新簽　雙柳樹的山主（那是南山採簽）此時長工獻上茶來　老道說　貧道不食煙火味　求賜一盤新凉水　甚好　但不知施主呼喚貧道　有何見教　李大說　我聽本村人傳言　道爺善推八字　能斷吉凶禍福　故此屈駕　至舍下一叙　老道說　貧道當得効勞　只是一節　喜直言前來問我　愛奉承另找他人　說的不順耳　休怪　李大說　愚下正因恐有凶險　求趨避之方　焉有惱直言的道理　老道說　既如是　請將貴造示知　以使詳參　李大說　我是卯年　卯月　卯日卯時（同王龍江一樣的八字兒）老道聽說　連忙站起身形　倒退了兩步　呀了一聲　從新衝定李大　又打了個稽首　又一下腰　好像要行大禮似的　口中說　眞是踏破鐵鞋無覓處　得來全不費工夫　貴造這個八字　乃是眞龍天子之命　必有九五之尊

樓房出售

現有自蓋西式樓房一所在前門外觀音寺南路六十六號開設光明眼鏡公司急欲出售如有買者可駕臨廊房二條恒義銀號與黃樂三接洽可也

望園樂電影

由十五起（白天）加演各種新片　每晚推實

（說話電影）

每晚更換重新名片

（價目）頭等六吊六百文　二等四吊四百文　三等三吊三百文　茶資壹吊三　三在內